

المؤشرات الأسبوعية

الأسبوع الممتد من 04 إلى 10 أبريل 2024

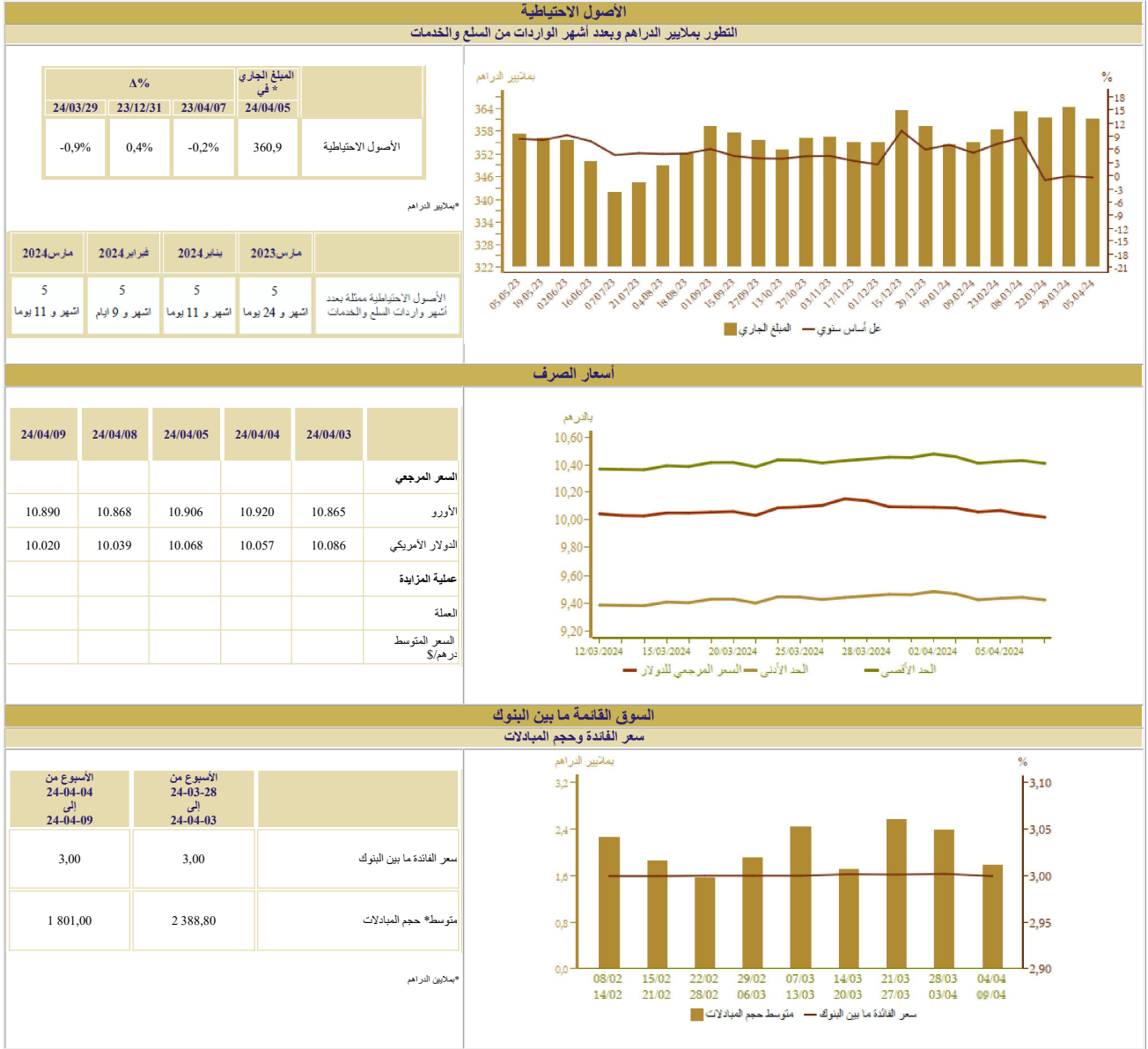

السوق النقدية
تدخلات بنك المغرب

الأسبوع من 24-04-04 إلى 24-04-10	الأسبوع من 24-03-28 إلى 24-04-03	المبلغ بمليين الدراهم
130 688	133 208	- عمليات إعادة التمويل من بنك المغرب
130 688	133 208	بمبادرة من بنك المغرب
49 700	52 220	تسيقات لمدة 7 أيام
27 354	27 354	التقايث إعادة الشراء لمدة شهر واحد
		مدلات الصرف
23 202	23 202	التقايث إعادة الشراء 3 أشهر
1 558	1 558	البرنامج الممنج لدعم وتمويل المقاولات
28 874	28 874	قروض مضمونة
		بمبادرة من البنوك
		تسيقات لمدة 24 ساعة
		تسيقات الإيداع لمدة 24 ساعة
		- عمليات هيكلية

نتائج التسيقات لمدة 7 أيام بناء على طلب العروض 24/04/15 بمليين الدراهم	
46 700	المبلغ المكتتب

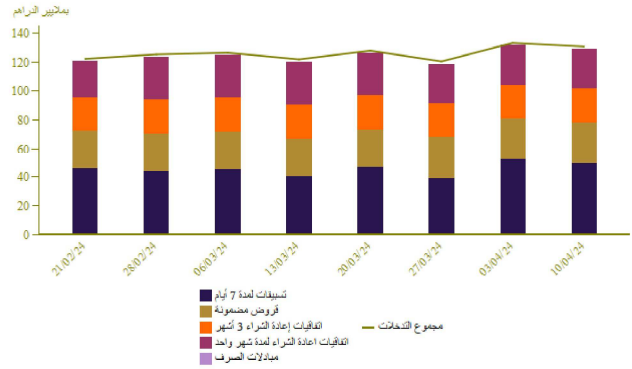

سوق الأذونات بالمزايدة
المبلغ الجاري لأذونات الخزينة

الأذونات بالمزايدة ليوم 24-04-09		التسيقات*	الأجل
الاستجابات*	سعر الفائدة	من 24-04-11 إلى 24-04-17	
			يوم 35
			يوم 45
			13 أسبوعا
			26 أسبوعا
			52 أسبوعا
			سنتان
2 810	3,43	5 475	5 سنوات
			10 سنوات
510	4,02		15 سنة
			20 سنة
			30 سنة
3 320		5 475	المجموع

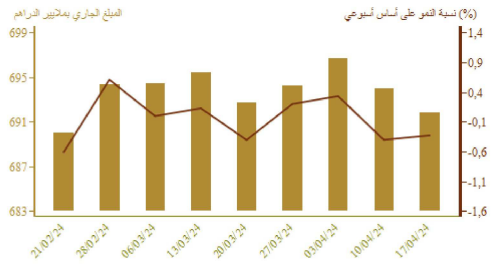

بمليارات الدراهم

نتائج عمليات المزايدة

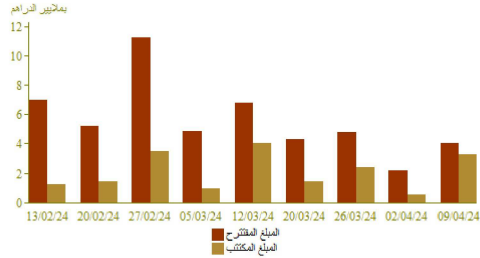

منحنى أسعار الفائدة في السوق الثانوية

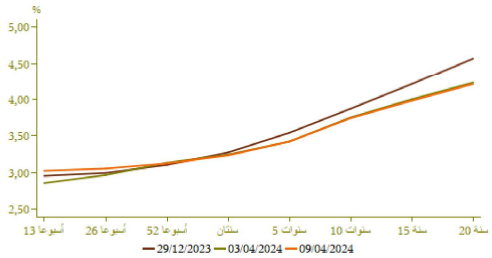

التضخم

تطور التضخم على أساس سنوي (%)

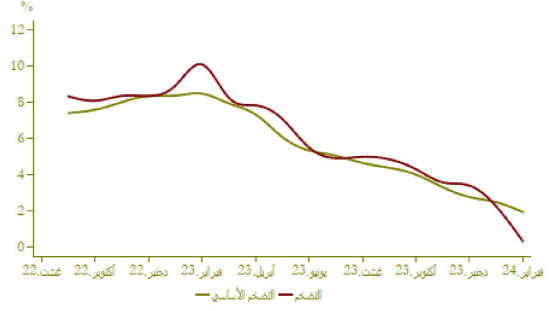

A (%)			
فبراير 2024	يناير 2024	فبراير 2024	
فبراير 2023	يناير 2023	يناير 2024	
0,3	2,3	-0,3	*مؤشر أسعار الاستهلاك
1,9	2,5	0,2	**مؤشر التضخم الأساسي

المصدر: (*) المتوسطة السامية للتخطيط
(**) بنك المغرب

أسعار الفائدة

أسعار الفائدة الدائنة (%)

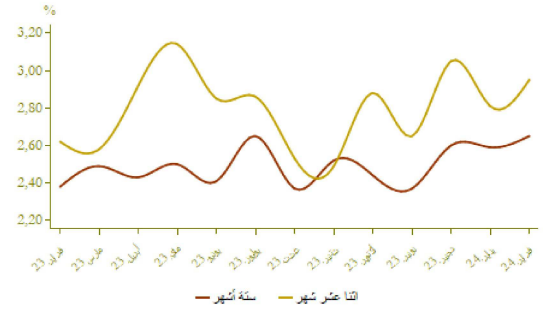

التضخم الأول من	التضخم الثاني من	
2024	2023	
2,73	2,98	الحسابات على الฝาก - سعر الفائدة الأدنى

أسعار الفائدة (%)			
فبراير 2024	يناير 2024	ديسمبر 2023	
2,65	2,59	2,60	ودائع ستة أشهر
2,95	2,81	3,05	ودائع اثنا عشر شهرا

فصل 2023-4	فصل 2023-3	فصل 2023-2	أسعار الفائدة المدبنة (%)	
5,36	5,36	5,26		المجموع
5,94	5,94	5,93		قروض للأفراد
4,83	4,74	4,64		قروض الإسكان
7,18	7,25	7,27		قروض الاستهلاك
5,30	5,32	5,22		قروض الشركات
				حسب الهدف الاقتصادي
5,35	5,31	5,28		تمويلات الخزينة
4,90	5,07	4,72		قروض التجهيز
5,49	5,71	5,43		قروض العقار
				حسب حجم الشركة
5,70	5,75	5,77		الشركات الصغيرة جدا والصغيرة والمتوسطة
5,25	5,05	5,01		الشركات الكبرى

المصدر: البيانات الواردة في البحث الفصلي التي يتجزء بنك المغرب لدى النظام البنكي

مجمعات النقد والتوظيفات السائلة

تطور المجموع م3

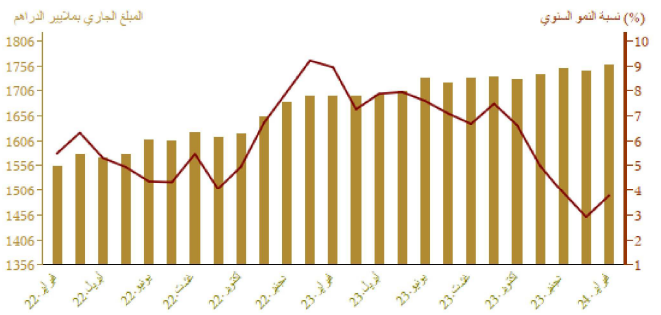

A (%)		المبلغ الجاري * في نهاية	
فبراير 2024	فبراير 2024	فبراير 2024	
فبراير 2023	يناير 2024	فبراير 2024	
10,2	0,4	394,8	العملة الائتمانية
6,2	0,5	885,7	العملة الكتابية
7,4	0,5	1 280,5	1م
2,2	0,3	183,3	التوظيفات تحت الطلب م2-م1
6,7	0,4	1 463,8	2م
-8,7	2,3	295,2	أصول نقدية أخرى م3-م2
3,8	0,8	1 759,0	3م الكتلة النقدية
21,2	0,4	900,5	مجمع التوظيفات السائلة
8,2	0,8	359,6	الأصول الاحتياطية
46,6	-6,9	35,8	صافي الأصول الأجنبية لمؤسسات الإيداع الأخرى
-6,3	3,7	328,8	الديون الصافية على الإدارة المركزية
6,3	-0,0	1 317,9	القروض المقدمة للاقتصاد

* بمائير الدرام

توزيع القرض البنكي حسب الغرض الاقتصادي				تطور القرض البنكي حسب الغرض الاقتصادي على أساس سنوي	
Δ (%)	نمبلج الجاري* في نهاية				
	فبراير 2024	فبراير 2023		فبراير 2024	
-2,4	-1,5	244,9	تمويلات الخزينة		
0,6	-0,0	302,1	قرض المعاف		
0,5	0,0	57,9	قرض الاستهلاك		
10,8	0,6	199,2	قرض التجهيز		
25,2	0,2	189,8	ديون مختلطة على الزبناء		
6,0	1,3	95,1	ديون معلقة الأداء		
5,7	-0,1	1 089,1	القرض البنكي		
2,5	-0,1	915,3	القرض للقطاع الغير مالي		

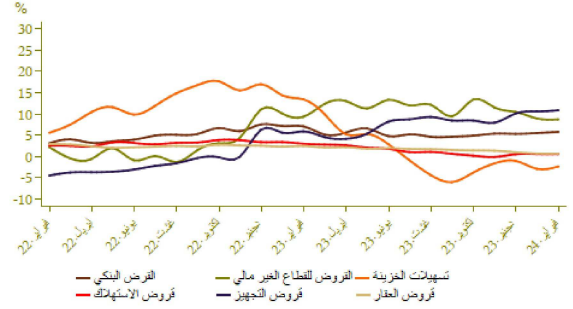

*بملايين الدراهم

مؤشرات بورصة القيم

تطور مؤشر مازي وحجم التداولات					
Δ %		الأسبوع			
24/04/09	24/04/09	24/04/09	من 24/04/04	من 24/03/28	
23/12/29	24/03/08	24/04/03	إلى 24/04/09	إلى 24/04/03	
10,32	3,36	1,88	13 341,29	13 095,43	مؤشر مازي نهاية الفترة
			308,63	258,07	الحجم* المتوسط لتداولات الأسبوع
9,61	2,94	1,57	686 260,95	675 662,77	الرسمة* نهاية الفترة

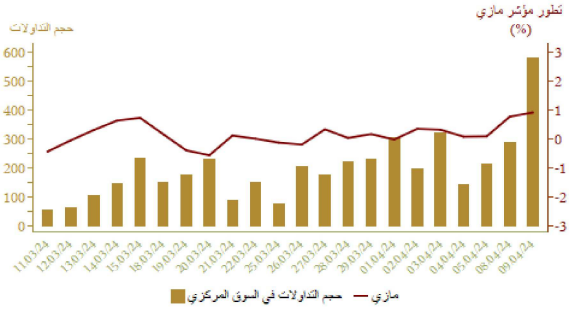

*بملايين الدراهم

المصدر: بورصة الدار البيضاء

المالية العمومية

وضعية الخزينة			تمويل الخزينة	
Δ(%)	يناير-فبراير 2024	يناير-فبراير 2023		
16,1	56 982	49 096	المبالغ بملايين الدراهم	
10,4	50 861	46 053	*المداخل العادية	
4,2	76 409	73 356	منها الموارد الجبائية	
5,0	71 097	67 686	النفقات الإجمالية	
-6,3	5 312	5 670	النفقات الإجمالية دون احتساب المقاصة	
5,8	54 284	51 315	المقاصة	
3,8	26 545	25 579	النفقات العادية دون احتساب المقاصة	
6,6	15 988	14 997	الأجور	
0,5	4 769	4 744	السلع والخدمات الأخرى	
16,5	6 983	5 995	فوائد الدين	
.	-2 615	-7 889	التحويلات للجماعات الترابية	
2,7	16 813	16 371	الرصيد العادي	
	9 797	13 617	نفقات الاستثمار	
	-9 630	-10 644	رصيد الحسابات الخاصة للخزينة	
	-4 861	-5 900	قلنس أو عجز الميزانية	
	-7 555	-7 049	**الرصيد الأولي	
	-17 185	-17 692	تغير العمليات قيد الأداء	
	3 721	734	عجز أو قلنس التمويل	
	13 464	16 958	التمويل الخارجي	
			التمويل الداخلي	
			عجز أو قلنس التمويل	

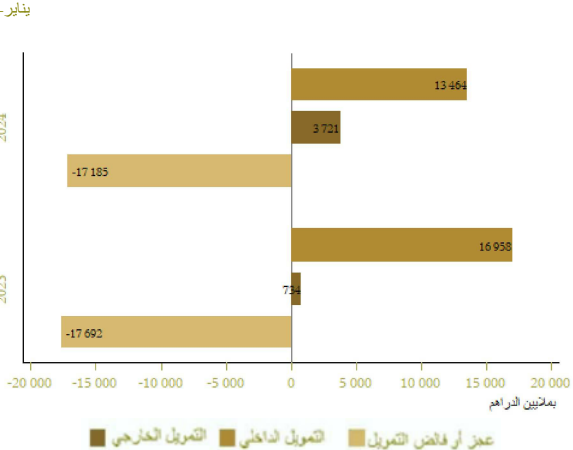

*مع احتساب الضريبة على القيمة المضافة للجماعات الترابية ودون احتساب موارد التعميم
**بملايين الدرهم
المصدر: وزارة الاقتصاد والمالية

الحسابات الخارجية

Δ (%)	المبالغ بملايين الدراهم		
	يناير-فبراير 2024	يناير-فبراير 2023	
6,1	73 751,0	69 498,0	الصادرات الإجمالية
8,2	11 667,0	10 787,0	صادرات الفوسفات ومشتقاته
12,0	24 271,0	21 667,0	صادرات قطاع السيارات
-1,4	115 507,0	117 184,0	الواردات الإجمالية
-11,6	18 596,0	21 035,0	واردات المواد الطاقية
0,6	26 733,0	26 573,0	مواد التجهيز
4,4	25 534,0	24 465,0	السلع الاستهلاكية
-12,4	41 756,0	47 686,0	العجز التجاري الإجمالي
	63,8	59,3	نسبة (%) تغطية الصادرات للواردات
-6,7	14 874,0	15 940,0	مداخيل الأسفار
1,5	17 700,0	17 441,0	تحويلات المغاربة المقيمين بالخارج
24,9	4 411,0	3 533,0	تدفقات الاستثمارات الأجنبية المباشرة الصافية

المصدر: مكتب الصرف

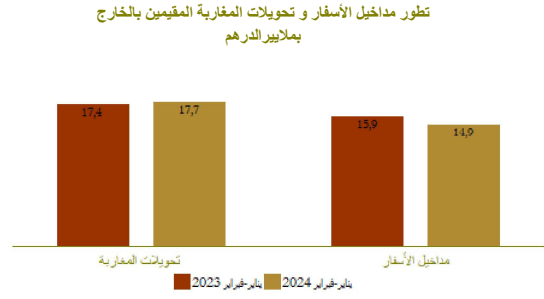
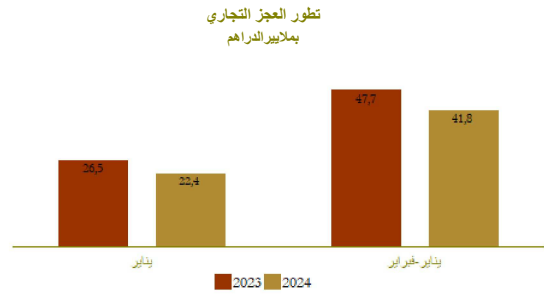

الحسابات الوطنية

تطور الناتج الداخلي الإجمالي على أساس سنوي

Δ (%)	بملايين الدراهم		
	فبراير-2023	فبراير-2022	
4,1	313,6	301,2	الناتج الداخلي الإجمالي بالأسعار المتسلسلة
5,8	27,3	25,8	القيمة المضافة للقطاع الفلاحي
4,1	253,9	243,9	القيمة المضافة للقطاع غير الفلاحي
6,7	370,8	347,4	الناتج الداخلي الإجمالي بالأسعار الجارية

المصدر: المديرية العامة للتخطيط

